

Rund um den Grüntensee



WOCHENZEITUNG FÜR JUNGHOLZ NESSELWANG OY-MITTELBERG WERTACH
Amtliches Mitteilungsblatt des Marktes Wertach und der Gemeinde Oy-Mittelberg

Jahrgang 37
Freitag, den 12. Dezember
2025
Nummer 50

Diese Woche

**Adventsfeier
der Petersthaler Vereine
am Sonntag, 14.12.2025**

**Adventskränzle
21. Dezember 2025
SC Jungholz e.V.**

2. besinnliches Adventssingen der Trachtenjugend

am 20.12.2025
um 16:00 Uhr

in der Pfarrkirche Maria Immaculata in Schwarzenberg

Eintritt frei

Spenden kommen der Jugend des Trachtenvereins „Stoibichler
Schwarzenberg e.V.“ zugute.

Danach laden wir zum Umtrunk und gemütlichem
Beisammensein vor der Kirche ein.

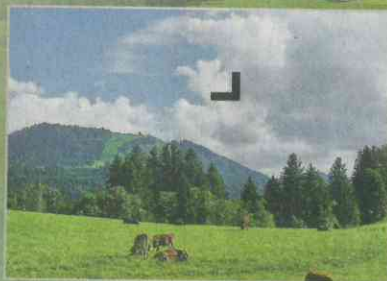
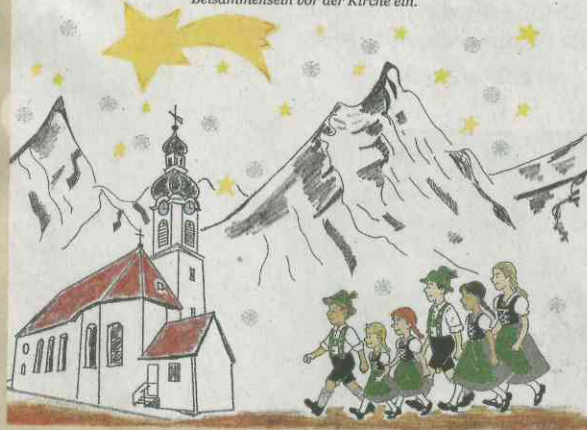



Adventliches Singen und Musizieren

In der beheizten Pfarrkirche St. Ulrich in Wertach
Am Sonntag, den 14. Dezember 2025
Beginn : 19.30 Uhr



Mitwirkende sind :

Jodlergr. Wertacher Buabe
Bläserquintett Wertach
Wertacher Alphornbläser
Klarinettenmusik Wertach
Mir Mitanond
Verbindende Worte :
Robert Knoll
Als Gäste:
Jungholzer
Alphornbläser

Eintritt frei !
Spenden erwünscht,
der Erlös geht wie jedes Jahr
an die Behinderten in Ursberg.

MIT TEXTEN UND
GESCHICHTEN
VON CLAUDIA HEIM

Benefiz - KONZERT

DER MUSIKGRUPPE

☆ ZEITLOS ☆

DEZEMBER 16 UM 18 UHR

Wo:
Obere Mühle, Wertach

EINTRITT FREI
SPENDEN ZUGUNSTEN
"HELFER VOR ORT WERTACH"

☆ GLÜHWEINVERKAUF ☆



... und werde
licht

Gemeinsam unterwegs
auf Weihnachten zu

Adventlicher Outdoor-Gottesdienst
in der Reihe „Angesprochen“

Sonntag, 14. Dezember 2025, 18.00 Uhr

Start: Vor der Christuskirche Kempten

Sonntag, 21. Dezember 2025, 17.00 Uhr

Start: Vor der Johanneskapelle Oy

V.i.S.d.P.: Pfr. Martin Weinreich, Evang.-Luth. Kirchengemeinde Christuskirche Kempten

Angemessene Kleidung
erforderlich

Wir gehen (ca. 3 km)
bei (fast) jedem Wetter -
Dauer ca. 1,5 Stunden

Becher & Pfälzchen
zum Teilen mitbringen

Infoline 0831 63370



Harmoniemusik Oy

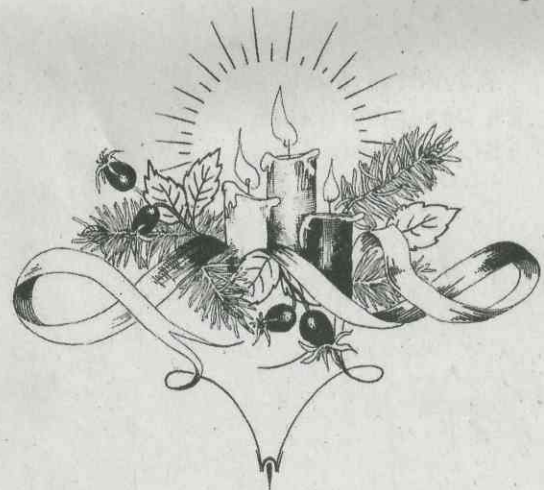

Weihnachtskonzert 2025

Leitung: Manfred Briechle

Freitag, den 26. Dezember 2025, 20 Uhr
Kurhaus Oy



Hinweis an alle Manuskripteinreicher

Bitte reichen Sie Ihre redaktionellen Beiträge und Bilder in der jeweiligen Kalenderwoche bis spätestens

**Montag, 12.00 Uhr,
ein unter:**

<https://cmsweb.wittich.de>

E-Mails, Faxe und Posteinreichungen können nicht mehr berücksichtigt werden.

Die Redaktion behält es sich vor, Einreichungen ggf. zu kürzen und zu editieren.



**MARKT
WERTACH**

AMTLICHE BEKANNTMACHUNGEN



Marktverwaltung

Rathausstraße 3, 87497 Wertach

Rathaus - Telefon08365/7021-0

Rathaus - Fax:08365/7021-22

E-Mail: rathaus@wertach.de

Internet

Rathaus: www.markt-wertach.de

Tourist-Information: www.wertach.de

Parteiverkehr

Mo. Di. Do. Fr. 8.00 Uhr - 12.00 Uhr

Mittwoch-Nachmittag 14.00 Uhr - 17.00 Uhr

und nach Vereinbarung

Mittwoch Vormittags ist das Rathaus geschlossen

Haupt- und Bauamt

Herr Jörg Meyer16

E-Mail: jmeyer@wertach.de

Markus Fünfgeld36

E-Mail: markus.fuenfgeld@wertach.de

Büro der Bürgermeisterin

Frau Stephanie Meyer18

E-Mail: rathaus@wertach.de

Auszubildende Desiree Pipieri26

E-Mail: dpipieri@wertach.de

Einwohnermelde-, Pass- und Wahlamt

Frau Angelika Meyer11

E-Mail: ewo@wertach.de

Kämmerei, Personal

Frau Daniela Schmidt23

E-Mail: kaemmerei@wertach.de

Kasse, Friedhofsverwaltung, Marktamt

Frau Madeleine Schwarz13

E-Mail: marktkasse@wertach.de

Standesamt, Gewerbeamt

Öffentliche Sicherheit und Ordnung, Sozial- und Rentenangelegenheiten,

Frau Petra Huber12

nur vormittags von 8.00 bis 12.00 Uhr

Für standesamtliche Angelegenheiten bitte Termin vereinbaren.

E-Mail: phuber@wertach.de

Steueramt

Frau Renate Kammermeier15

E-Mail: steueramt@wertach.de

Laura Speiser35

E-Mail: lspeiser@wertach.de

1. Bürgermeisterin Gertrud Knoll

Sprechzeiten im Rathaus

nur nach telefonischer Vereinbarung

Tel. 08365 702118

E-Mail: bgm@wertach.de

2. Bürgermeister Clemens Suntheim

..... Tel. 689

3. Bürgermeister Alex Wittwer

..... Tel. 1358

Familienbeauftragte:

Roswitha Stokklauser Tel. 598

Wolfgang Speiser Tel. 705631

Jugendbeauftragte: Katharina Willer

..... Tel. 0176/9951 6888

Schul- und Kindergartenbeauftragte

des Marktgemeinderates Wertach:

Roswitha Stokklauser Tel. 598

Wolfgang Speiser Tel. 705631

Behindertenbeauftragter: Günther Stangl

..... Tel. 703540

Seniorenbeauftragte: Rita Haslach

..... Tel. 705626

Fundamt Wertach

Fundsachen online im Internet:

www.wertach.de/ Gemeinde/ Fundamt.

Rückfragen an die Tourist - Info Wertach,

Tel. 08365 70 21 99, E-Mail: fundbuero@wertach.de

Forstrevier Wertach, Oy-Mittelberg, Rettenberg und Sulzberg (AELF Kempten)

Thomas Schneid, Forstamtmann

Telefon: 0831 52613 3800

Sprechzeiten: jeweils Mittwoch 8.30 - 12.00 Uhr

E-Mail: Thomas.Schneid@aelf-ke.bayern.de

Sprechzeiten des Notars

Touristikinformation,

1. Stock - kleiner Sitzungssaal

Jeden ersten Mittwoch

im Monat14.00 - 16.00 Uhr

Terminvereinbarung08321/6625-0

Energieberatung im Rathaus in Oy Mittelberg

Jeden 2. und 4. Mittwoch

im Monat17.00 - 19.00 Uhr

Terminvereinbarung

bei Frau Waibel Tel. 702132

Öffnungszeiten des Wertstoffhofes

Tel. Nr. 1751

Mittwoch14.00 - 16.00 Uhr

Freitag15.00 - 17.00 Uhr

Samstag9.00 - 11.00 Uhr

Tierkörperbeseitigung Kraftsried

Tel. Nr. 08377/929400

Tourist-Info

Rathausstr. 3, 87497 Wertach 08365/7021-99

Verena Angerer08365/7021-19

Sabine Bader, Leitung08365/7021-20

Martina Jeffery08365/7021-25

Auszubildende Julia Rehle08365/7021-34

E-Mail: info@wertach.de

Öffnungszeiten der Tourist-Info und Bücherei:

Mai - Oktober:

Mo. - Fr.: 09:00 - 12:00 Uhr, 14:00 - 17:00 Uhr

Samstag: 09:00 - 11:30 Uhr

November - April:

Mo. - Do.: 09:00 - 12:00 Uhr, 14:00 - 16:00 Uhr

Freitag: 09:00 - 12:00 Uhr, nachmittags geschlossen

Samstag: geschlossen, bis auf die bayerischen Schulferien

Bücherei Wertach

Tel. 08365/702199

Anruf-Sammeltaxi (ATS)

Kempten - 0831 12555

Sonthofen und Immenstadt0831 25553

Caritas und Diakonie Sozialstation/ Fachstelle für pflegende Angehörige

Monika Künzel

Linzenleiten 28, 87497 Wertach

.....08365/7039524



Der Markt Wertach erstellt ab dem 01.01.2026 die Jahresabrechnung der Wasser- und Kanalgebühren für den Abrechnungszeitraum vom 01.01.2025 bis 31.12.2025.

Wir bitten deshalb alle Hausbesitzer und Hausverwaltungen, ihren Wasserzähler im folgenden Zeitraum abzulesen:

Donnerstag, den 01. Januar 2026 bis Montag, den 26. Januar 2026.

Für die Meldung des aktuellen Wasserzählerstandes stehen Ihnen ab dem 01.01.2026 die beiden nachstehenden Möglichkeiten zur Verfügung:

MÖGLICHKEITEN DER ERFASSUNG

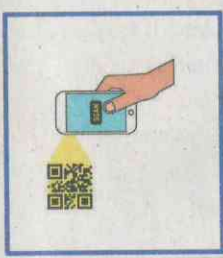

MIT IHREM SMARTPHONE

- Scannen Sie den nebenstehenden QR-Code ein
- Tragen Sie Ihre Finanzadresse (siehe letzter Abrechnungs-/Vorauszahlungsbescheid), die Zählnummer, den Zählerstand sowie das Ablesedatum ein

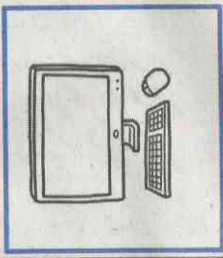

MIT IHREM COMPUTER

- Online die nebenstehenden Internetseite öffnen
- Tragen Sie Ihre Finanzadresse (siehe letzter Abrechnungs-/Vorauszahlungsbescheid), die Zählnummer, den Zählerstand sowie das Ablesedatum ein

www.markt-wertach.de
↓
„Bürgerserviceportal“
„Wasserzählerablesung“

Beispiel für eine Wasserzähleruhr:



Zählernummer, ggf. auch Unterzähler ablesen

Zählerstand, ohne Nachkommastelle

Sollten Sie über keinen Internetzugang verfügen, bitten wir Sie, sich ebenfalls bis **spätestens 26. Januar 2026** telefonisch an das Steueramt des Marktes Wertach zu wenden.



Steueramt
1. OG
Frau Renate Kammermeier
Tel. 08365/702115/
Frau Laura Speiser
Tel. 08365/702135

Darüber hinaus weisen wir darauf hin, dass der Markt Wertach bei Nichtmeldung der Wasserzählerstände mit einer Schätzung des Jahresverbrauchs die Verbrauchsgebührenabrechnung vornehmen wird.

Wir bedanken uns bereits jetzt für Ihre Mithilfe und stehen Ihnen für Rückfragen gerne zur Verfügung!

Weiterer Hinweis:

Bitte prüfen Sie auch Ihre Wohneinheiten für die Kanalgebührenabrechnung aus dem letzten Bescheid und geben uns evtl. Änderungen mittels Formblatt bekannt.

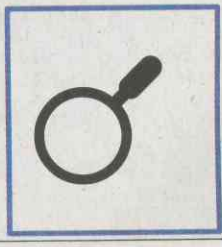

www.markt-wertach.de
↓
„Bürgerservice/Steueramt/Wasser/Kanal“
„Formular Wasserzähler“

Mit freundlichen Grüßen
Ihre Gemeindeverwaltung



Amtliche Bekanntmachung zur Einreichung von Wahlvorschlägen für die Kommunalwahl

Die nachfolgende Bekanntmachung ist auch auf der Homepage des Marktes Wertach einsehbar und hängt außerdem im Schaukasten im Rathaus öffentlich aus!

Die Wahlleiterin/Der Wahlleiter der Gemeinde/des Marktes/der Stadt

Markt Wertach
Rathausstr. 3
87497 Wertach

Nach Anlage 10 GLKrWO

KOMMUNALWAHLEN BAYERN AM 08. MÄRZ 2026

Bekanntmachung

über die Aufforderung zur Einreichung von Wahlvorschlägen für die Wahl

- des Gemeinderats der ersten Bürgermeisterin oder des ersten Bürgermeisters
- des Stadtrats der Oberbürgermeisterin oder des Oberbürgermeisters

Name der Gemeinde/des Marktes/der Stadt

in der Gemeinde/im Markt/in der Stadt WERTACH

Name des Landkreises

Landkreis OBERALLGÄU

am Sonntag, 08. März 2026

1. Durchzuführende Wahl

Wahltag

Am Sonntag, dem 08.03.2026, findet die Wahl

Anzahl

Anzahl

von 14 Gemeinderatsmitgliedern von Stadtratsmitgliedern

der oder des ehrenamtlichen berufsmäßigen ersten Bürgermeisterin oder ersten Bürgermeisters
 der Oberbürgermeisterin oder des Oberbürgermeisters
statt.

2. Wahlvorschlagsträger

Wahlvorschläge dürfen nur von Parteien und von Wählergruppen (Wahlvorschlagsträgern) eingereicht werden. Der Begriff der politischen Partei richtet sich nach dem Gesetz über die politischen Parteien (Parteiengesetz). Wählergruppen sind alle sonstigen Vereinigungen oder Gruppen natürlicher Personen, deren Ziel es ist, sich an Gemeindewahlen zu beteiligen. Parteien und Wählergruppen, die verboten sind, können keine Wahlvorschläge einreichen.

3. Aufforderung zur Einreichung von Wahlvorschlägen

3.1 Die Wahlvorschlagsträger werden zur Einreichung von Wahlvorschlägen aufgefordert. Die Wahlvorschläge können ab

59. Tag vor dem Wahltag

Erlass dieser Bekanntmachung, jedoch spätestens am Donnerstag, dem 08. Januar 2026, 18 Uhr,

der Wahlleiterin/dem Wahlleiter zugesandt oder während der allgemeinen Dienststunden

Dienstgebäude, Zimmer-Nr.

im Rathaus des Marktes Wertach, Rathausstr. 3, 87497 Wertach, ZiNr. 4, 1. OG (Herr Meyer)

übergeben werden.

Jeder Wahlvorschlagsträger darf nur einen Wahlvorschlag einreichen.

3.2 Werden mehrere gültige Wahlvorschläge eingereicht, findet die Wahl

- a) des Gemeinderats/Stadtrats nach den Grundsätzen der Verhältniswahl,
b) der ersten Bürgermeisterin oder des ersten Bürgermeisters/ der Oberbürgermeisterin oder des Oberbürgermeisters nach den Grundsätzen der Mehrheitswahl mit Bindung an sich bewerbende Personen
statt.

3.3 Wird kein oder nur ein gültiger Wahlvorschlag eingereicht, findet die Wahl

- a) des Gemeinderats/Stadtrats nach den Grundsätzen der Mehrheitswahl,
b) der ersten Bürgermeisterin/oder des ersten Bürgermeisters/ der Oberbürgermeisterin oder des Oberbürgermeisters nach den Grundsätzen der Mehrheitswahl ohne Bindung an sich bewerbende Personen
statt.

Nachdruck, Nachahmung und Kopieren verboten!
 Zutreffendes ankreuzen oder in Druckschrift ausfüllen!



4. Wählbarkeit zum Gemeinderats-/Stadtratsmitglied

- 4.1 Für das Amt eines Gemeinderats-/Stadtratsmitglieds ist jede Person wählbar, die am Wahltag
- a) Deutsche im Sinn des Art. 116 Abs. 1 des Grundgesetzes oder Staatsangehörige der übrigen Mitgliedstaaten der Europäischen Union ist;
 - b) das 18. Lebensjahr vollendet hat;
 - c) seit mindestens drei Monaten in der Gemeinde/Stadt eine Wohnung hat, die nicht ihre Hauptwohnung sein muss oder ohne eine Wohnung zu haben sich in der Gemeinde/Stadt gewöhnlich aufhält. Wer die Wählbarkeit infolge Wegzugs verloren hat, jedoch innerhalb eines Jahres seit dem Wegzug in die Gemeinde/Stadt zurückkehrt, ist mit dem Zuzug wieder wählbar.
- 4.2 Von der Wählbarkeit ausgeschlossen ist eine Person, die nach Art. 21 Abs. 2 des GLKrWG nicht wählbar ist.

5. Wählbarkeit zur ersten Bürgermeisterin oder zum ersten Bürgermeister, zur Oberbürgermeisterin oder zum Oberbürgermeister

- 5.1 Für das Amt der ersten Bürgermeisterin oder des ersten Bürgermeisters/ der Oberbürgermeisterin oder des Oberbürgermeisters ist jede Person wählbar, die am Wahltag:
- a) Deutsche im Sinn des Art. 116 Abs. 1 des Grundgesetzes ist;
 - b) das 18. Lebensjahr vollendet hat;
 - c) wenn sie sich für die Wahl zur ehrenamtlichen ersten Bürgermeisterin oder zum ehrenamtlichen ersten Bürgermeiste bewirbt, seit mindestens drei Monaten in der Gemeinde/Stadt eine Wohnung hat, die nicht ihre Hauptwohnung sein muss, oder ohne eine Wohnung zu haben sich in der Gemeinde/Stadt gewöhnlich aufhält. Wer die Wählbarkeit infolge Wegzugs verloren hat, jedoch innerhalb eines Jahres seit dem Wegzug in die Gemeinde/Stadt zurückkehrt, ist mit dem Zuzug wieder wählbar. Für die Wahl zur berufsmäßigen ersten Bürgermeisterin oder zum berufsmäßigen ersten Bürgermeister/ zur Oberbürgermeisterin oder zum Oberbürgermeister kann auch eine Person gewählt werden die weder eine Wohnung noch ihren gewöhnlichen Aufenthalt in der Gemeinde hat.
- 5.2 Von der Wählbarkeit ausgeschlossen ist eine Person, die nach Art. 39 Abs. 2 GLKrWG nicht wählbar ist.

6. Aufstellungsversammlungen

- 6.1 Alle sich bewerbenden Personen werden von einer Partei oder einer Wählergruppe in einer Versammlung aufgestellt, die zu diesem Zweck für den gesamten Wahlkreis einzuberufen ist.

Diese Aufstellungsversammlung ist

- a) eine Versammlung der Anhänger einer Partei oder Wählergruppe,
- b) eine besondere Versammlung von Delegierten, die von Mitgliedern einer Partei oder Wählergruppe für die bevorstehende Aufstellung sich bewerbender Personen gewählt wurden oder
- c) eine allgemeine Delegiertenversammlung, die nach der Satzung einer Partei oder einer Wählergruppe allgemein für bevorstehende Wahlen bestellt wurde.

Die Mehrheit der Mitglieder einer allgemeinen Delegiertenversammlung darf nicht früher als zwei Jahre vor dem Monat in dem der Wahltag liegt, von den Mitgliedern einer Partei oder einer Wählergruppe gewählt worden sein, die im Zeitpunkt der Wahl der Delegierten im Wahlkreis wahlberechtigt waren.

Die Teilnehmerinnen und Teilnehmer der Aufstellungsversammlung müssen im Zeitpunkt ihres Zusammentritts im Wahlkreis wahlberechtigt sein. Die Aufstellungsversammlung darf nicht früher als 15 Monate vor dem Monat stattfinden in dem der Wahltag liegt.

Die sich bewerbenden Personen werden in geheimer Abstimmung gewählt. Jede an der Aufstellungsversammlung teilnahmeberechtigte und anwesende Person ist hierbei vorschlagsberechtigt. Den sich für die Aufstellung bewerbenden Personen ist Gelegenheit zu geben, sich und ihr Programm der Versammlung in angemessener Zeit vorzustellen.

- 6.2 Ersatzleute, die für den Fall des Ausscheidens einer sich bewerbenden Person in den Wahlvorschlag nachrücken, sind in gleicher Weise wie sich bewerbende Personen aufzustellen.
- 6.3 Mehrere Wahlvorschlagsträger können gemeinsame Wahlvorschläge einreichen. Gemeinsame Wahlvorschläge sind in einer gemeinsamen Versammlung aufzustellen (bei der Bürgermeisterwahl siehe auch Nr. 6.5). Die Einzelheiten vereinbaren die Wahlvorschlagsträger.
- 6.4 Bei Gemeinderats-/Stadtratswahlen kann die Versammlung beschließen, dass sich bewerbende Personen zweimal oder dreimal auf dem Stimmzettel aufgeführt werden sollen.
- 6.5 Besonderheiten bei der Bürgermeisterwahl:
Soll eine Person von mehreren Wahlvorschlagsträgern als sich gemeinsam bewerbende Person aufgestellt werden sind folgende Verfahrensarten möglich:
- 6.5.1 Die sich bewerbende Person wird in einer gemeinsamen Aufstellungsversammlung der Parteien und der Wählergruppen aufgestellt, die einen gemeinsamen Wahlvorschlag einreichen.
- 6.5.2 Die Parteien und die Wählergruppen stellen eine sich bewerbende Person in getrennten Versammlungen auf und reichen getrennte Wahlvorschläge ein. Eine von mehreren Versammlungen aufgestellte Person muss gegenüber der Wahlleiterin/dem Wahlleiter schriftlich erklären, ob sie als sich gemeinsam bewerbende Person auftreten will oder, falls diese Möglichkeit beschlossen wurde, ob sie sich nicht auf allen Wahlvorschlägen bewerben will.



7. Niederschrift über die Versammlung

- 7.1 Über die Aufstellungsversammlung ist eine Niederschrift zu fertigen. Aus der Niederschrift muss ersichtlich sein:
- a) die ordnungsgemäße Ladung zur Aufstellungsversammlung,
 - b) Ort und Zeit der Aufstellungsversammlung,
 - c) die Zahl der teilnehmenden Personen,
 - d) bei einer allgemeinen Delegiertenversammlung die Erklärung, dass die Mehrheit der Delegierten nicht früher als zwei Jahre vor dem Monat, in dem der Wahltag liegt, von den Mitgliedern einer Partei oder einer Wählergruppe gewählt worden ist, die im Zeitpunkt der Wahl der Delegierten im Wahlkreis wahlberechtigt waren,
 - e) der Verlauf der Aufstellungsversammlung,
 - f) das Wahlverfahren, nach dem die sich bewerbenden Personen gewählt wurden,
 - g) die Ergebnisse der Wahl der sich bewerbenden Personen, ihre Reihenfolge und ihre etwaige mehrfache Aufführung
 - h) auf welche Weise ausgeschiedene sich bewerbende Personen ersetzt werden, sofern die Aufstellungsversammlung Ersatzleute aufgestellt hat,
- 7.2 Die Niederschrift ist von der die Aufstellungsversammlung leitenden Person und zwei Wahlberechtigten, die an der Versammlung teilgenommen haben, zu unterschreiben. Jede wahlberechtigte Person darf nur eine Niederschrift unterzeichnen. Auch sich bewerbende Personen dürfen die Niederschrift unterzeichnen, wenn sie an der Versammlung teilgenommen haben.
- 7.3 Der Niederschrift muss eine Anwesenheitsliste beigefügt sein, in die sich diejenigen Wahlberechtigten mit Name, Anschrift und Unterschrift eingetragen haben, die an der Versammlung teilgenommen haben.
- 7.4 Die Niederschrift mit der Anwesenheitsliste ist dem Wahlvorschlag beizulegen.

8. Inhalt der Wahlvorschläge

- 8.1 Bei Gemeinderats-/Stadtratswahlen darf jeder Wahlvorschlag höchstens so viele sich bewerbende Personen enthalten wie Gemeinderats-/Stadtratsmitglieder zu wählen sind.

In unserer Gemeinde/Stadt darf daher ein Wahlvorschlag höchstens ^{Anzahl} 14 sich bewerbende Personen enthalten. Wenn sich bewerbende Personen im Wahlvorschlag mehrfach aufgeführt werden, verringert sich die Zahl der bewerbenden Personen entsprechend.

Sich bewerbende Personen dürfen bei Wahlen für ein gleichartiges Amt, die am selben Tag stattfinden, nur in einem Wahlkreis aufgestellt werden. Sie dürfen bei einer Wahl nur in einem Wahlvorschlag benannt werden. Bürgermeisterwahlen darf jeder Wahlvorschlag nur eine sich bewerbende Person enthalten.

- 8.2 Jeder Wahlvorschlag muss den Namen der Partei oder der Wählergruppe als Kennwort tragen. Gemeinsame Wahlvorschläge müssen die Namen sämtlicher daran beteiligter Parteien oder Wählergruppen tragen. Kurzbezeichnungen, bei denen der Name der Partei oder der Wählergruppe nur durch eine Buchstabenfolge oder anderer Weise ausgedrückt wird, reichen als Kennwort aus. Dem Kennwort ist eine weitere Bezeichnung beizufügen, wenn das zur deutlichen Unterscheidung der Wahlvorschläge erforderlich ist.

Wird ein Wahlvorschlag ohne Kennwort eingereicht, gilt der Name des Wahlvorschlagsträgers als Kennwort, bei einem gemeinsamen Wahlvorschlag gelten die Namen sämtlicher daran beteiligter Parteien oder Wählergruppen in der Reihenfolge des Wahlvorschlags als Kennwort. Enthalten gemeinsame, aber getrennt eingereichte Wahlvorschläge zur Bürgermeisterwahl kein oder kein gemeinsames Kennwort, gelten die Kennwörter der Wahlvorschläge in alphabetischer Reihenfolge als gemeinsames Kennwort.

- 8.3 Organisierte Wählergruppen haben einen Nachweis über die Organisation vorzulegen, wenn sie als organisierte behandelt werden sollen.
- 8.4 Jeder Wahlvorschlag soll eine beauftragte Person und ihre Stellvertretung bezeichnen, die in der Gemeinde/Stadt wahlberechtigt sein müssen. Fehlt diese Bezeichnung, gilt die erste Unterzeichnerin/der erste Unterzeichner als Beauftragte/r, die/der zweite als ihre/seine Stellvertretung. Die/Der Beauftragte ist berechtigt, verbindliche Erklärungen zum Wahlvorschlag abzugeben und entgegenzunehmen. Im Zweifelsfall gilt die Erklärung der/des Beauftragten.
- 8.5 Jeder Wahlvorschlag muss die Angabe sämtlicher sich bewerbender Personen in erkennbarer Reihenfolge entsprechend der Aufstellung in der Niederschrift über die Aufstellungsversammlung nach Familienname, Vorname, Geburtsdatum, Geschlecht, Beruf oder Stand und Anschrift enthalten.
- 8.6 Angegeben werden können
- a) Geburtsnamen, falls sich die Namensführung innerhalb von 2 Jahren vor dem Wahltag geändert hat,
 - b) kommunale Ehrenämter und im Grundgesetz und in der Verfassung vorgesehene Ämter, falls diese in den Stimmzetteln aufgenommen werden sollen. Es sind dies insbesondere: Ehrenamtliche erste, zweite oder dritte Bürgermeisterin, ehrenamtlicher erster, zweiter oder dritter Bürgermeister, Gemeinderatsmitglied, stellvertretende Landrätin, stellvertretender Landrat, Kreisrätin, Kreisrat, Bezirkstagspräsidentin, Bezirkstagspräsident, stellvertretende Bezirkstagspräsidentin, stellvertretender Bezirkstagspräsident, Bezirksrätin, Bezirksrat, Mitglied des Europäischen Parlaments, des Bundestags, des Landtags.

Dreifach aufzuführende sich bewerbende Personen erscheinen auf dem Stimmzettel vor den zweifach aufzuführenden und diese vor den übrigen sich bewerbenden Personen.



8.7 Die sich bewerbende Person muss erklären, dass sie bei der Aufnahme ihres Namens in den Wahlvorschlag zustimmt und dass sie bei Wahlen für ein gleichartiges Amt, die am selben Tag stattfinden, nur in einem Wahlkreis aufgestellt wird. Wird eine mehrfache Aufstellung festgestellt, hat die sich bewerbende Person der Wahlleiterin/dem Wahlleiter nach Aufforderung mitzuteilen, welche Bewerbung gelten soll. Unterlässt sie diese Mitteilung oder widersprechen sich die Mitteilungen, sind die Bewerbungen für ungültig zu erklären.

Die sich bewerbende Person muss außerdem erklären, dass sie nicht von der Wählbarkeit ausgeschlossen ist.

8.8 Ein Wahlvorschlag zur Wahl einer berufsmäßigen ersten Bürgermeisterin oder eines berufsmäßigen ersten Bürgermeisters muss ferner, wenn die sich bewerbende Person im Wahlkreis weder eine Wohnung noch ihren gewöhnlichen Aufenthalt hat, eine Bescheinigung der Gemeinde, in der die sich bewerbende Person ihre Wohnung, die nicht ihre Hauptwohnung sein muss, oder ohne eine Wohnung zu haben ihren gewöhnlichen Aufenthalt hat, über ihre Wählbarkeit enthalten.

Das Gleiche gilt für Ersatzleute.

8.9 Ein Wahlvorschlag zur Wahl des Gemeinderats/Stadtrats oder der ersten Bürgermeisterin oder des ersten Bürgermeisters/ der Oberbürgermeisterin oder des Oberbürgermeisters muss, wenn sich die Person nicht in der Gemeinde/Stadt bewerben will, in der sie ihre alleinige Wohnung oder ihre Hauptwohnung hat, eine Bescheinigung dieser Gemeinde/Stadt, bei Personen ohne Wohnung der letzten Wohnsitzgemeinde, enthalten, dass sie nicht von der Wählbarkeit ausgeschlossen ist. Die Gemeinde/Stadt darf diese Bescheinigung nur einmal ausstellen.

Das Gleiche gilt für Ersatzleute.

9. Unterzeichnung der Wahlvorschläge

48. Tag vor dem Wahltag

Jeder Wahlvorschlag muss von zehn Wahlberechtigten unterschrieben sein, die am 19. Januar 2026 wahlberechtigt sind. Die Unterzeichnung durch sich bewerbende Personen oder Ersatzleute eines Wahlvorschlags ist unzulässig. Die Unterschriften auf dem Wahlvorschlag müssen eigenhändig geleistet werden. Die Unterzeichnenden müssen Familienname, Vorname und Anschrift angeben und in der Gemeinde/Stadt wahlberechtigt sein. Jeder Wahlberechtigte darf nur einen Wahlvorschlag unterzeichnen. Die Zurückziehung einzelner Unterschriften, der Verlust des Wahlrechts oder der Tod eines Unterzeichnenden des Wahlvorschlags berührt die Gültigkeit des Wahlvorschlags nicht.

10. Unterstützungslisten für Wahlvorschläge

10.1 Wahlvorschläge von neuen Wahlvorschlagsträgern müssen nicht nur von zehn Wahlberechtigten unterschrieben werden, sondern zusätzlich von mindestens ^{Anzahl} 60 Wahlberechtigten durch Unterschrift in Listen, die bei der Gemeinde/ Stadt oder bei der Verwaltungsgemeinschaft aufliegen, unterstützt werden. Neue Wahlvorschlagsträger sind Parteien und Wählergruppen, die im Gemeinderat/Stadtrat seit dessen letzter Wahl nicht auf Grund eines eigenen Wahlvorschlags ununterbrochen bis zum 90. Tag vor dem Wahltag (08. Dezember 2025) vertreten waren; sie benötigen allerdings dann keine zusätzlichen Unterstützungsunterschriften, wenn sie bei der letzten Landtagswahl oder bei der letzten Europawahl mindestens fünf v.H. der im Land insgesamt abgegebenen gültigen Stimmen oder bei der letzten Bundestagswahl mindestens fünf v.H. der im Land abgegebenen gültigen Zweitstimmen erhalten haben. Maßgeblich sind die von der Landeswahlleitung früher als drei Monate vor dem Wahltag bekannt gemachten Ergebnisse.

Ein gemeinsamer Wahlvorschlag bedarf keiner zusätzlichen Unterstützungsunterschriften, wenn dessen Wahlvorschlagsträger in ihrer Gesamtheit im Gemeinderat/Stadtrat seit dessen letzter Wahl auf Grund des gleichen gemeinsamen Wahlvorschlags bis zum 90. Tag vor dem Wahltag (08. Dezember 2025) vertreten waren oder wenn mindestens einer der beteiligten Wahlvorschlagsträger keine zusätzlichen Unterstützungsunterschriften benötigt.

10.2 In die Unterstützungsliste dürfen sich **nicht** eintragen:

- die in einem Wahlvorschlag aufgeführten sich bewerbenden Personen und Ersatzleute,
- Wahlberechtigte, die sich in eine andere Unterstützungsliste eingetragen haben,
- Wahlberechtigte, die einen Wahlvorschlag unterzeichnet haben.

10.3 Während der Eintragungszeiten ist in dem Gebäude, in dem sich der Eintragungsraum befindet, sowie unmittelbar vor dem Zugang zu dem Gebäude jede Behinderung oder erhebliche Belästigung der sich Eintragenden verboten.

10.4 Die Zurücknahme gültiger Unterschriften ist wirkungslos.

10.5 Die Einzelheiten über die Eintragungsfristen, die Eintragungsräume, die Öffnungszeiten und die Ausstellung von Eintragungsscheinen an kranke Personen und Menschen mit körperlicher Behinderung werden von der Gemeinde/Stadt gesondert bekannt gemacht.

11. Zurücknahme von Wahlvorschlägen

59. Tag vor dem Wahltag

Die Zurücknahme der Wahlvorschläge im Ganzen ist nur bis zum 08. Januar 2026, 18.00 Uhr zulässig.

Über die Zurücknahme von Wahlvorschlägen im Ganzen beschließen die Wahlvorschlagsträger in gleicher Weise wie über die Aufstellung der Wahlvorschläge. Die beauftragte Person kann durch die Aufstellungsversammlung verpflichtet werden, unter bestimmten Voraussetzungen den Wahlvorschlag zurückzunehmen.

Datum

Wertach, 09.12.2025

Jörg Meyer, Gemeindevahlleiter

Unterschrift

Angeschlagen am: 09.12.2025

Abgenommen am: _____

Veröffentlicht am: 12.12.2025

im/in der Rund um den Gruntensee

(Amtsblatt, Zeitung)